



# REACT



**N° 130 MAI – JUIN 2026 ± 4.50 €**

Eglise Protestante Unie Côte d'Albâtre-Caux-Seine—10, rue Pasteur, 76210 BOLBEC

<https://cote-dalbatre-caux-seine.epudf.org/>

Association loi 1905, déclarée sous le n° W 0762002639

S.I.R.E.T : 411 132 152 00017 - ISSN 1777-3326 - CPPAP 0329 L 88824



**Bulletin de liaison de l'église protestante Unie  
paroisse Côte d'Albâtre-Caux-Seine**

Réalisé, imprimé et édité par nos soins  
Bimestriel - (dépôt légal à parution)

ISSN 1777-3326—CPPAP 0329 L 88824

**Directeur de la publication : G. Sénécal** - gsenec@sfr.fr  
**Rédaction :** Philippe Duflou, Amny Hoyez, Francis Lira, Mary Vaudran,  
Nivo Ralamboarivelo, Catherine Sénécal, Gérard Sénécal.  
(Articles à adresser avant le 10 du mois de parution)

**Abonnement 1 an (6 n°) : 20 €**

(Soutien 30 €)

Le numéro : 4,50 €

Compte bancaire : **Le Bon Foyer**

Crédit Agricole - 10632328000

IBAN : FR76 1830 6000 7810 6323 2800 011



**ÉGLISE PROTESTANTE UNIE DE FRANCE  
Paroisse Côte d'Albâtre-Caux-Seine**

10, rue Pasteur, 76210 BOLBEC

☎ **02.35.31.02.32**

**courriel : secretariat <epucacs@gmail.com>**

**https://cote-dalbatre-caux-seine.epudf.org/**

**CONSEIL PRESBYTERAL**

<b>PASTEUR :</b>	<b>Poste vacant</b>	☎ <b>02.35.31.02.32</b>
<b>Président :</b>	Philippe DUFLO	☎ <b>06.11.17.53.60</b>
<b>V/Présidente :</b>	Janice DURAND	☎ <b>06.74.59.00.54</b>
<b>Secrétaire :</b>	Frances Lira	☎ <b>07.88.29.29.12</b>
<b>Trésorière :</b>	Sylvette PIERROT	☎ <b>06.74.06.39.30</b>

**TEMPLES**

**Bolbec :** 10, rue Pasteur—GPS : 49.572619, 0.471801  
**Fécamp :** 80, rue J. Ferry—GPS : 49.757727, 0.370784  
**Lillebonne :** 25b rue V. Hugo—GPS : 49.518014, 0.540347  
**St Romain :** 5 Av. de Gaulle—GPS : 49.572619, 0.471801

**COMPTE BANCAIRE :**

**EpudF Côte d'Albâtre-Caux-Seine**

Crédit Agricole - 10163433000

IBAN : FR76 1830 6000 7810 1634 3300 032

BIC : AGRIFRPP883



**ENTRAIDE PROTESTANTE  
Côte d'Albâtre-Caux-Seine**

**Présidente :** Sylvaine BRASSE ☎ **06.14.99.90.43**

**COMPTE BANCAIRE :**

**Entraide protestante**

Crédit Agricole - 06402062000

IBAN : FR76 1830 6000 7806 4020 6200 018

BIC : CEPAFRPP142



**LE BON FOYER  
Maison familiale protestante**

10, rue E. Dupray - Bolbec

**Président :** Gérard SENECALE ☎ **02.76.75.32.70 - 06.15.71.85.07**

**COMPTE BANCAIRE :** voir en haut de page



**Assurance - Banque - Prévoyance**

Prêt immobilier - Assurance Emprunteur

N° Orias : 14 006 295

**Agence de Gruchet le Valasse**

**Ouverture du lundi au samedi midi**

Zone commerciale Carrefour

5 route de l'Abbaye

76210 GRUCHET LE VALASSE

Tél : 02.35.31.94.17

**BRICOMARCHÉ  
BOLBEC**

Pouvoir tout faire **Moins cher**



798 av. Maréchal Joffre  
RN15 BOLBEC

Tél. : 02 35 38 29 70

**ERL** PLOMBERIE  
CHAUFFAGE  
ÉNERGIES RENOUVELABLES  
**02 32 79 53 80**  
contact@erc-sarl.fr

**SAS GARAGE QUESNEL**  
484, Av Maréchal Joffre

76210 BOLBEC  
Tél.: 02.35.31.07.11  
Fax : 02.35.31.97.73

**PEUGEOT**

**DEHONDT** MOTOCULTURE - INDUSTRIE

VENTE - SERVICE - LOCATION

Kubota STIHL Husqvarna HONDA  
ETESIA POLARIS Outils WOLF KARCHER

Saint Antoine la Forêt - 76170 LILLEBONNE  
Tél. 02 35 39 80 10 - Fax 02 35 39 02 41  
dehondt-motoculture@orange.fr - www.dehondt76.fr

**AYEZ UNE PREFERENCE POUR NOS ANNONCEURS**

# « VA AVEC LA FORCE QUE TU AS »

## SOMMAIRE

**Couverture :** « Pâques »

Photo Clotilde Lainé

**Pages 3 - 4 :** « Va avec la force que tu as » par Janice Durand.

**Pages 5 - 6 :** « Il était une foi Dieu » par Stéphane Laporte

**Page 6 :** Solution des jeux

**Page 7 :** Comment accueillir de nouveaux membres dans nos églises par Robin Sauter

**Pages 8 - 9 :** Retrouver le goût de la communauté locale par Emmanuel Fuchs

**Page 9 :** « Des fruits en abondance » Par Gérard Sénécal

**Pages 10 - 11 :** La samaritaine par Jacques Meurice

**Page 12 :** Agenda Mai 2026

**Page 13 :** Agenda Juin 2026

**Page 14 :** Lectures bibliques Mai - Juin 2026

**Page 15 :** Programmes Radio - Télé Mai - Juin 2026

**Pages 16 - 17 - 18 :** Brèves locales

**Page 19 :** Recette de Grand-Ma : boulettes de saumon, aneth et citron à la crème d'avocat

**Pages 20 - 21 :** pages de tonton Gérard : Le pasteur Hébert Sohier de Vermandois

**Page 22 :** Page loisirs

**Page 23 :** A lire, écouter ou offrir

**Page 24 :** Printemps par Mary Vaudran



**C**hers amis

Nous démarrons cette année sans pasteur, et ce sera peut-être pour longtemps.

Maintenant, plus que jamais, nous avons besoin de travailler ensemble, d'imaginer comment faire fonctionner notre nouvelle église, comment maintenir les liens avec tous les paroissiens et comment toucher ceux qui sont en dehors de l'église et qui se questionnent. La tentation, étant sans pasteur, serait de nous replier sur nous-mêmes, d'essayer de sauver les meubles.

Mais nos deux paroisses ont déjà connu des vacances pastorales et nous avons survécu ! Cette double réalité, vacance pastorale et fusion de nos deux paroisses ne doit pas être perçue comme une épreuve mais comme un signe que le Seigneur nous fait confiance. Combien de fois dans la Bible voyons-nous le peuple désespéré dans une situation apparemment sans appel ? Où il faudrait une foi et des forces exceptionnelles pour s'en sortir ? Rappelons-nous que Dieu a dit à Gédéon « **Vas avec la force que tu as.** »

Et nous ne sommes pas là juste pour survivre. Nous devons montrer qu'être membre d'une église n'est ni ringard ni être adepte de l'angélisme, mais une aide dans la recherche de Dieu et de soi-même. Nous devons montrer que la communauté de croyants, eux-mêmes en recherche, représente un lieu d'accueil, de fraternité, de discours autre que celui qui nous entoure tous les jours. Un lieu où nous pouvons découvrir qui nous sommes et quel est le sens de notre vie.

Remarquez que le fait d'être une église dynamique alors qu'il n'y a pas de pasteur est déjà un

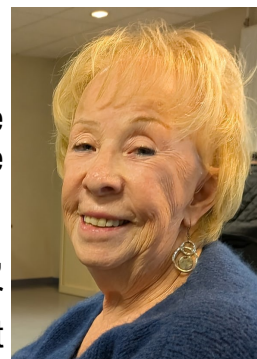

## GAÏA INFORMATIQUE

20 rue Jacques Fauquet - 76210 BOLBEC  
Courriel : contact@net-gi.com www.net-gi.com

Société de services informatiques  
Vente de matériel  
Dépannage - réparation  
Maintenance sur site  
☎ 02 35 38 04 42





## Culte par temps froid

mique alors qu'il n'y a pas de pasteur est déjà un témoignage !

Le Seigneur a dit à Gédéon : « **Vas avec la force que tu as** », et il a ajouté « **N'est-ce pas moi qui t'envoie ?** » Nous allons découvrir que le Seigneur est avec nous, nous rappelant qu'avec Lui, avec la foi en sa présence fidèle, la force que nous avons suffit.

Nous avons des atouts : des prédicateurs, pasteurs et laïcs, un noyau de personnes investies et volontaires. Nous avons le riche héritage de nos deux paroisses ; des hommes et des femmes de foi qui ont construit nos temples, et qui ont voulu que le protestantisme, avec ses valeurs, soit ancré dans la société, et que la Parole de Dieu soit au cœur de nos communautés.

Abordons donc cette année conscients de la promesse de Dieu : « **Voici, je suis avec vous, jusqu'à la fin du monde.** »

Je veux remercier Philippe qui a accepté la charge de présidence du CP : cette charge est lourde avec tous les différents dossiers à étudier et résoudre. Je remercie Gérard qui reste disponible pour aider aux complexités du fonctionnement de la paroisse et pour édifier Reflet. Et je vous remercie toutes et tous pour votre fidélité et votre présence.

Nous avons besoin de tout le monde pour que notre église réponde à sa vocation.

**Bien fraternellement**  
**Janice Durand**  
**Votre vice-présidente**

**Au commencement, il y avait des gaz, des sources d'énergie qui ont permis de créer des molécules organiques, écrit notre chroniqueur.**

Il était une foi, Dieu. « Foi » sans s, ce n'est pas une faute de français. En ce jour de Pâques, je parle de l'autre foi. Celle dont on ne parle plus. La foi en Dieu. J'aurais pu écrire aussi : « Il était une fois Dieu », avec un s, tellement Dieu, dans notre société, semble appartenir au passé. Tellement, aussi, le Dieu qu'on nous a raconté, durant tant d'années, semblait sortir d'un conte de fées.

Rappelez-vous la création du monde selon la Bible. Le premier jour, Dieu crée la lumière et la sépare des ténèbres. Le deuxième jour, Il crée le firmament en séparant les eaux inférieures d'avec les eaux supérieures. Le troisième jour, Il fait apparaître la terre ferme et les mers. Le quatrième jour, Il crée les astres, le soleil, la lune et les étoiles. Le cinquième jour, c'est la création des créatures marines et des oiseaux. Le sixième jour, celle des animaux terrestres, de l'homme et de la femme. C'est ce qu'on appelle une grosse semaine. Au septième jour, Dieu se repose. Pas longtemps. Il apprendra bien assez vite que l'homme et la femme ne sont pas reposants.

J'espère ne scandaliser aucun comploteur en affirmant que le chantier de l'Univers ne s'est pas déroulé selon ce calendrier assez serré. Entre le Big Bang et l'apparition de la vie sur Terre se sont écoulées dix milliards d'années. C'est un peu plus long que sept jours. Mais quand on compare la création du monde au temps que ça prend pour réparer un nid-de-poule, on se dit que dix milliards d'années, finalement, ce n'est pas si long que ça. L'évolution n'a pas chômé.

Pourquoi je vous raconte tout ça ? Parce que ma foi en Dieu réside en l'existence de l'Univers. Pour moi, Dieu, c'est la vie. Simple comme ça. La vie existe, donc Dieu existe.

Dieu est la première affaire qui n'a pas eu besoin d'une autre affaire pour exister. Maintenant, pourquoi la vie existe ? *That is the question.*



Les scientifiques expliquent l'évolution du Big Bang sur TikTok, mais ils ne peuvent pas expliquer pourquoi c'est arrivé, pourquoi il y a quelque chose plutôt que rien. Selon certains, dont Albert Einstein, il restera toujours un mystère éternel de l'Univers. Selon d'autres, dont Stephen Hawking, ce problème non résolu le sera un jour. Viendra peut-être une théorie éliminant le besoin d'un déclencheur. Que le vide n'ait jamais été vraiment vide ou qu'une première étincelle soit survenue, la présence de quelque chose est inexplicable, et l'inexplicable, on peut l'appeler le grand point d'interrogation ou on peut l'appeler Dieu.

Au commencement, il y avait des gaz, des sources d'énergie qui ont permis de créer des molécules organiques. Dieu n'est pas un vieux barbu, mais cette chimie de laquelle tout découle. Comment est-elle apparue ? Comment a-t-elle percé le néant ? Il est grand, le mystère de la foi.

Notre cerveau ne peut concevoir d'effet sans cause. Pourquoi le néant n'est pas resté néant ?

Et si c'était l'amour qui avait provoqué la réaction chimique à l'origine de tout ? Si le néant avait senti le besoin de combler le vide en lui, en envoyant de l'amour dans l'air, comme Martine St-Clair ? L'amour qui se développe, qui se multiplie, qui remplit, qui va vers les autres. Qui est en constante expansion.

L'amour qui, lorsqu'il est bien vécu, bien ressenti, bien partagé, est la cause de ce qu'il y a de plus beau, l'amour qui, lorsqu'il est mal vécu, trop refoulé, trop déçu, est la cause de ce qu'il y a de plus laid. À l'image du monde.

Bref, j'aime croire que l'amour est la source de la vie. Que nous sommes tous le résultat de la chimie de l'amour.

Vous trouvez que je nage en pleine utopie ? Le monde tel qu'il est aujourd'hui était une utopie, il y a dix milliards d'années.

Tous les êtres vivants sont la conséquence de la première molécule. Le mystère de l'existence, il est en nous. La divine patente qui fait en sorte qu'il n'y a pas rien, il y en a un bout en nous.

Maintenant la question qui tue, ce n'est pas : Est-ce que l'on croit en Dieu ?

C'est : Est-ce que Dieu croit en nous ?

Est-ce qu'il y a un sens à notre existence outre celui d'exister ? Ne sommes-nous que le relais entre ce qui a été et ce qui sera, ce qui est déjà beaucoup, ou avons-nous un rôle qui va au-delà ? Avons-nous un rôle dans l'au-delà ?

En ce jour de Pâques, c'est de la nourriture à méditer. Entre deux chocolats.

Une chose est certaine, Dieu n'est pas une raison de se battre, de soumettre autrui, de s'entretuer. Dieu est tout le contraire. C'est la raison de vivre. C'est la raison d'aimer. Car Dieu est tout ce qu'il y a autour de nous et nous inclus.

Stéphane Laporte  
Collaboration spéciale



Montréal

© Cyberspace Ministry

O	I	C	R	P	H	E	Y
R	E	H	O	I	C	P	T
P	C	H	E	O	R	I	A
C	H	V	T	R	O	I	E
E	T	P	O	C	R	I	A
Y	O	R	H	P	I	C	E
H	P	O	E	T	V	I	R
I	O	R	A	C	H	E	P
T	C	H	E	R	O	I	A
Y	O	R	H	P	I	C	E

Le Saviez-Vous ?  
Selon Jésus, un hypocrite agit ainsi: il dévoile les péchés d'autrui mais passe les siens sous silence (Mt 7:4,5); Il honore Dieu des lèvres, sans l'aimer vraiment (Marc 7:6); et il refuse de discerner les signes des temps (Luc 12:56).

Solution du Puzzle No. 139  
HYPOCRITE  
Wordoku Bibliothèque Hebdo  
Cyberspace Ministry

10	A	R	M	U	R	E	B	U	T
9	U	I	U	N	E	L	A	S	
8	P	A	R	A	D	I	S	E	C
7	R	O	S	U	R	M	A	L	O
6	S	A	D	L	V	E	V	E	
5	E	N	U	E	E	S	A	U	
4	B	E	L	I	A	L	L	A	S
3	A	R	E	O	P	A	G	I	T
2	R	O	I	P	O	U	X	A	
1	A	R	C	H	I	T	O	P	H
11	1	2	3	4	5	6	7	8	9
10									

**LT - COUVERTURE**  
TOITURE-ISOLATION-BARDAGE

67, Chemin De L'Eau Claire  
76110 HOUQUETOT  
06 85 18 39 50  
lt.couverture@outlook.fr

# COMMENT ACCUEILLIR DE NOUVEAUX MEMBRES DANS NOS EGLISES

par Robin Sauter

La question est triviale, mais la réponse n'est pas simple pour autant. Car nos Eglises locales sont plutôt chaleureuses lorsqu'il s'agit d'un premier accueil, elles ont souvent plus de mal à dérouler ensuite les étapes suivantes : présentation de notre fonctionnement, orientation vers les personnes ressources, initiation et accompagnement pour la lecture de la bible, possibilité d'engagement progressif dans l'Eglise, invitation à donner de l'argent, explication de l'usage que nous en faisons, encouragement à parler de sa foi, etc. Après avoir vécu pendant plusieurs décennies un renouvellement de l'Eglise (et de ses « cadres ») assuré par la fécondité de quelques grandes familles protestantes, il s'agit de s'adapter aux enjeux d'un monde contemporain sécularisé où, Dieu merci, les protestants ne sont plus obligés de se marier entre eux et où leurs enfants, un fois adultes, sont vraiment libres de continuer à venir ou pas.

Ce changement de contexte a apporté, me semble-t-il, deux fruits particulièrement positifs : des liens accrus avec les autres dénominations chrétiennes d'une part (cf. l'œcuménisme et l'Eglise universelle) et le constat que la diversité des parcours individuels est une source d'émerveillement et de bénédictions.

Dès lors il revient à nos communautés de mettre en œuvre une vraie dynamique

d'accueil : dans une démarche d'humilité, reconnaissons que la nouvelle personne qui désire participer à la vie de notre communauté apporte avec elle quelque chose de neuf à toute la communauté.

Reconnaissons aussi qu'elle a besoin de temps et d'accompagnement pour trouver sa place dans notre Eglise.

L'Eglise protestante unie a la particularité d'être le fruit d'un grand brassage d'influences : enthousiasme cathare, humilité et fierté vaudoise, liturgie luthérienne, humanisme rationaliste, éthique calviniste, piétisme germanique, méthodisme anglais, engagement du christianisme social, etc. Tout cela la rend belle et vivante, mais cela la rend aussi un peu difficile à comprendre.

A nous de faire en sorte que chacune de nos communautés conçoive progressivement toutes ses activités comme des lieux ouverts à des personnes qui ne connaissent rien, qui ne sont pas comme nous, mais qui désirent connaître Dieu et recevoir par l'Eglise une bénédiction.

C'est à cela que nous invite le slogan « Eglise de témoins ».

Robin Sautter

Président du Conseil Régional  
Région C.A.R.



*Bulletin de liaison qui est grâce à la participation financière de ses lecteurs*



« Qu'ils sont beaux sur toutes les montagnes, le pieds de celui qui porte la nouvelle,  
qui annonce la paix, la joie, la délivrance, et qui te dit que Ton Dieu règne »

Esaië 52, verset 7

**Vous** savez : vous êtes ma seule famille » (Chantal, 76 ans) ; « vous êtes ma deuxième famille » (Laure, 23 ans).

Ces deux témoignages disent l'importance de la communauté locale. Si l'avenir de nos institutions est incertain, ce qui est certain, c'est la pertinence d'avoir des communautés bienveillantes et bien vivantes.

La seule qualité de notre offre ne suffit plus à garantir le renouvellement et le rajeunissement de nos communautés. La distance, pour ne pas dire la fracture, entre la société et notre Église s'est creusée irrémédiablement. Il ne s'agit plus de penser l'Église à partir des services qu'elle estime devoir rendre, mais d'élaborer une stratégie missionnaire. Je crains, hélas, que nous continuions trop souvent à « gérer le déclin », à sauver les meubles, plutôt que de passer à une posture missionnaire tournée vers l'avenir

Arrivé dans cette communauté fraîchement constituée au centre-ville de Genève il y a cinq ans, j'ai reçu mandat de partager mon temps à parts égales entre ce qui entretient la communauté et ce qui la développe. Cela passe par des choix et des renoncements, mais cela ouvre aussi de nouvelles perspectives.

Nous avons alors décidé de passer toutes nos activités au crible de la question « Y inviterais-je mes amis ? ». Si la réponse est négative, il y a un souci. On ne peut pas dilapider une grande partie de son énergie pour des tâches ou des activités qui ne contribuent pas à l'élan missionnaire.

Il s'agit donc pour chaque communauté, peu importe sa taille, de définir une straté-

gie missionnaire qui doit être régulièrement mesurée et adaptée. Si chaque année, la liste des personnes affiliées à la paroisse diminue, cela doit alarmer. Sans chercher un « jeunisme » à tout prix, la stratégie doit renforcer l'indispensable dimension intergénérationnelle. Certes, c'est un défi de taille, mais c'est probablement ce que nous avons de plus spécifique : la possibilité de réunir et faire dialoguer les différentes générations.

## Les trois pieds du témoignage

La stratégie missionnaire repose sur un tabouret à trois pieds. Si un des pieds est branlant, c'est tout l'édifice qui s'effondre.

Ces pieds sont : la qualité de l'offre, l'accueil et le site internet. C'est une lapalissade de dire que nous devons offrir des prestations découlant d'un travail théologique sérieux. Les personnes qui s'approchent de la communauté ne le font plus par tradition ; elles viennent parce qu'elles recherchent quelque chose. Si elles ne le reçoivent pas, elles iront chercher ailleurs !

La qualité de l'accueil est importante. Les personnes qui découvrent la communauté doivent sentir de la bienveillance et du respect. Il est essentiel de soigner ce moment de l'accueil.

Il ne s'improvise pas, il se travaille en équipe pour trouver la juste attitude : ni envahissante, ni indifférente. Le moment à l'entrée du lieu de culte est important, mais plus encore à la sortie, quand l'occasion est donnée d'entrer en relation.

Le troisième « pied » du tabouret est le site internet. Nous avons pris le réflexe de consulter internet pour préparer un voyage,

« Je crains, hélas, que nous continuions trop souvent à "gérer le déclin", à sauver les meubles, plutôt que de passer à une posture missionnaire tournée vers l'avenir. »

chercher un restaurant. C'est pareil pour quelqu'un qui s'intéresse de loin à l'Église. Quand il se pose des questions, cherche un culte ou une information, il va sur internet et avec un peu de chance il tombera sur le site de notre communauté. Si le site est lent, vieillot ou donne des informations obsolètes, cette personne cherchera ailleurs. Le site n'est pas d'abord destiné aux habitués de la communauté, mais doit permettre à celui qui le découvre d'attiser sa curiosité et de se dire qu'il se passe au sein de cette communauté quelque chose qui peut l'intéresser. Pour cela le site doit insister sur l'accueil et l'ouverture. La première page sera déterminante.

Aujourd'hui, la grande majorité des personnes qui s'approchent de notre communauté le font après avoir consulté notre site qui leur a donné envie et confiance pour faire le premier pas. S'il est évident que rien ne remplacera jamais la relation humaine, négliger l'importance du site serait une grave erreur.

**Emmanuel Fuchs**  
**Pasteur réformé à Genève**

**À LIRE :**

**Emmanuel Fuchs, Soigner les oasis,**  
**Olivétan, 2025, 148 p., 18 €.**

## DES FRUITS EN ABONDANCE

par Gérard SENEAL

**« Je ferai tomber de l'eau à la saison des pluies. Alors la terre produira des récoltes, et les arbres donneront des fruits ... » Lévitique 26 (verset 4)**

**D**écidément, en ces temps difficiles où les bruits d'affrontements inter-religieux et de guerres se font entendre, ces paroles de notre Seigneur viennent à point nommé pour nous rappeler Sa fidélité envers les hommes justes.

Notre Seigneur nous dit aussi « Je suis la lumière du monde ». Autant de certitudes qui doivent nous permettre d'avancer dans nos vies quotidiennes, dans la confiance et dans la paix !

Chacune, chacun de nous doit être attentif à toutes ces évolutions de notre société, chacune, chacun doit aussi se rappeler que nous aussi, en des temps pas si lointains que cela, nous avons connu des moments d'obscurantisme et d'affrontements violents. Nous aussi nous avons nos traditionalistes attachés à la lettre et à la Loi !

Pourtant, dans ce chapitre du Lévitique, Dieu nous certifie qu'Il est fidèle et que, si nous aussi lui demeurons fidèles, nos greniers regorgeront de nourriture, que la paix

règnera dans nos communautés, qu'il nous protégera de nos ennemis !

Alors, il est temps pour chacune et chacun de se présenter devant le Seigneur, avec ses talents mais aussi ses zones d'ombre, avec ses forces, mais aussi ses faiblesses...

Chacune, chacun doit déposer ses fardeaux aux pieds du Seigneur et se laisser guider par Lui, dans la paix et la prière, dans le secret de sa chambre ou au milieu de l'assemblée des fidèles.

Seul Dieu peut nous accorder la paix pour tous nos péchés passés, pour les blessures infligées à nos frères et nos sœurs. C'est Lui qui nous guide en chemin et qui pourvoit, dans nos déserts, à notre nourriture.

Alors, si nous acceptons le Christ Jésus pour Seigneur et Sauveur, si nous marchons avec Lui, notre chemin sera illuminé et nous pourrons dire :

**« Enfin, j'y vois clair »**

par Gérard SENEAL

*'Jésus' arrive donc à une ville de Samarie, appelée Sykar, près du terrain que Jacob avait donné à son fils Joseph. Là se trouvait le puits de Jacob. Jésus, fatigué par la route, s'était donc assis près de la source. C'était la sixième heure, environ midi. Arrive une femme de Samarie, qui venait puiser de l'eau. Jésus lui dit : « Donne-moi à boire. ». En effet, ses disciples étaient partis à la ville pour acheter des provisions.*

*La Samaritaine lui dit : « Comment ! Toi, un Juif, tu me demandes à boire, à moi, une Samaritaine ? » – En effet, les Juifs ne fréquentent pas les Samaritains.*

*Jésus lui répondit : « Si tu savais le don de Dieu et qui est celui qui te dit : "Donne-moi à boire", c'est toi qui lui aurais demandé, et il t'aurait donné de l'eau vive. »*

*Elle lui dit : « Seigneur, tu n'as rien pour puiser, et le puits est profond. D'où as-tu donc cette eau vive ? Serais-tu plus grand que notre père Jacob qui nous a donné ce puits, et qui en a bu lui-même, avec ses fils et ses bêtes ? »*

*Jésus lui répondit : « Quiconque boit de cette eau aura de nouveau soif ; mais celui qui boira de l'eau que moi je lui donnerai n'aura plus jamais soif ; et l'eau que je lui donnerai deviendra en lui une source d'eau jaillissant pour la vie éternelle. »*

*La femme lui dit : « Seigneur, donne-moi de cette eau, que je n'aie plus soif, et que je n'aie plus à venir ici pour puiser. »*

*Jean 4 ; 5 à 15*

**L'**entretien de Jésus avec la Samaritaine est riche de signification.

Jésus nous montre comment il va faire réfléchir une femme de Samarie apparemment infréquentable pour un juif.

Alors qu'il est en position de fragilité, assis sur la margelle d'un puits, fatigué, démuné, c'est lui qui va procéder à une demande à une femme étrangère venue puiser de l'eau.

Cette eau va être le point central de tout le dialogue.

Jésus est le demandeur. Il place la Samaritaine en salvatrice. C'est elle qui peut lui permettre de se désaltérer, de retrouver des forces.

La Samaritaine est déroutée. Elle n'est qu'au début de sa surprise : Un juif qui la reconnaît comme une personne fréquentable. Un juif qui lui demande un service. Elle va exister auprès de lui, et ainsi elle peut le questionner sur sa démarche. C'est alors que Jésus va l'emmener au-delà. Il lui dit « si tu connaissais le don de Dieu et celui qui te demande à boire, c'est toi qui aurais deman-

dé et t'aurait donné de l'eau vive » Et voilà que les rôles s'inversent et que l'eau n'est plus la même eau. Ce n'est plus celle qui coule au fond du puits de Jacob. Point n'est besoin de sceau pour y puiser mais de la révélation que Jésus peut lui donner.

Jésus rejoint une soif beaucoup plus profonde de cette femme qui est en quête d'être complètement abreuvée. Il entre alors dans la connaissance sa vie : « Va, appelle ton mari et reviens, lui dit-il » A ce moment-là, la Samaritaine se livre. Elle exprime sa soif d'amour jamais éteinte : elle a eu cinq maris et elle est toujours en recherche du véritable amour... Cela nous rejoint nos soifs essentielles : soif d'exister d'avantage, d'être libres, d'aimer et d'être aimé, de créer, de communier, d'être éclairés. IL faut reconnaître sa vraie soif, ses aspirations profondes.

Mais où trouver l'eau qui va éteindre nos soifs ? L'eau vive, c'est l'eau d'une source jaillissante, en vie éternelle, en vie sans limite ; celle de l'esprit d'amour qui peut faire en nous toute chose nouvelle. C'est celle du

Christ vivant que nous sommes appelés chacun et ensemble à devenir. Aller à la recherche de notre source est essentielle ; Il faut trouver la source de vie. Tout le reste est partiel, éphémère, va nous désaltérer un moment sans combler notre soif. Aller à la recherche de notre source est fondamental.

La source de nos soifs est en nous, dans la profondeur de notre être.

Il nous faut passer de l'extérieur (où nous cherchons Dieu en vain) à l'intérieur. Retrouvons dans nos cœurs Celui qui est la source vive de nos aspirations.

Si nous consentons à renaître par cette source, elle nous conduira à la plénitude de l'Amour, jusqu'à l'océan de Dieu. Elle nous conduira jusqu'à l'infini de la vie, la vie éternelle.

Désensablons la source de tout ce qu'il l'envahit ou la pollue. Et surtout, branchons-nous et rebranchons-nous à cette source sans cesse.

Que notre vie des profondeurs nous ramène au bon niveau où nous entendons Dieu Amour nous parler.

L'oubli de cette source intérieure va jusqu'à nous en faire perdre la soif et nous risquons de nous égarer en des recherches vaines : notre être va rester en manque.

Le fait d'être bien branché fait de moi un être aimant, sous la dépendance de l'amour, qui progresse en se christianisant. Il peut alors regarder les êtres d'un regard de Christ, qui ne cesse de croire et d'espérer en l'homme, à commencer par soi-même.

Et nous pourrions dire avec Marguerite Hoppenot à celui qui cherche le fondement de sa vie : **« Tu aspirés à l'infini, tu as soif de l'océan, trouve la source de ta soif. Creuse toujours plus profond pour la trouver. Toujours plus profond. Tu t'épuises en recherches abstraites de Dieu. Sa trace, si**

**infime soit-elle, est dans ton cœur, en germe en tout être humain et dans tous les êtres humains tous créés à l'image de Dieu. Alors suis ta source, retrouve ta source si tu l'as perdue»**

Cette découverte de la source intérieure va intriguer la Samaritaine. Elle va reconnaître en Jésus le grand révélateur. Le révélateur de l'humain, le révélateur du divin qui s'éclairent l'un par l'autre.

L'homme est habité par une source divine et Dieu lui parle au cœur par cette source d'amour et de vie. Dieu n'est pas ce-

lui que l'on adore au temple de Jérusalem ou sur le mont Horeb : il est esprit et vérité.

La source jaillissante en vie éternelle nous apparente les uns aux autres. Elle est la même pour chacun(e) de nous. Elle nous appelle à nous rassembler pour demeurer ensemble et faire un cœur commun ; C'est l'esprit du Christ qui est amour et Vérité qui alors nous relie.

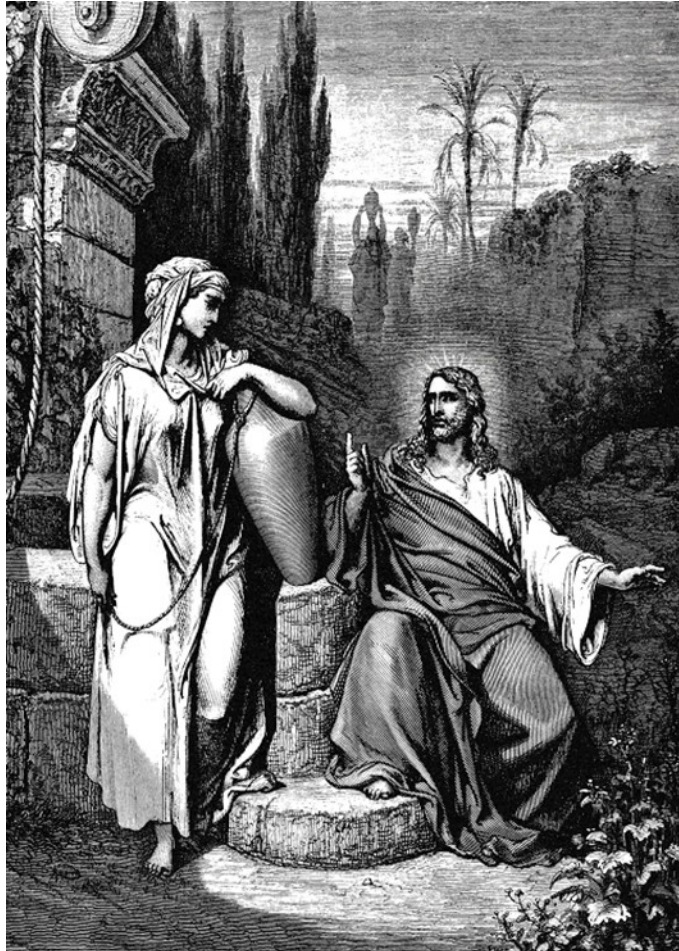

Jésus et la Samaritaine  
LA BIBLE DE GUSTAVE DORE

Jacques Meurice  
Bolbec  
dimanche 8 mars 2026

# AGENDA MAI 2026

Ven	01 mai	09h00	<b>RALLYE TOURISTIQUE</b> Corinne, Bibiche et Marie Pascale vous attendent place de la Mairie à Saint Romain de Colbosc (voir page info locales).
Dim	03 mai	09h30 10h30 10h45	Culte au temple de St Romain (s.c.) Culte au temple de Lillebonne (s.c.) Culte au temple de Bolbec
Dim	10 mai	10h30 10h45	Culte au temple de Lillebonne Culte au temple de Bolbec (s.c.)
Mer	13 mai	14h00 14h00 17h00	<b>Groupe Partage chez Sylvette Pierrot à Fécamp</b> <i>31 rue Aristide Briand à Fécamp</i> Espérance-Amitié (au Bon Foyer - Bolbec) Jeux et goûter Au Bon Foyer, réunion de préparation pour la Braderie ouverte à toutes et à tous (Bon Foyer, Entraide protestante, paroisse)
Jeu	14 mai	07h30	Braderie de Bolbec Tous sur le pont!
Dim	17 mai	10h30 10h45 11h00	Culte au temple de Lillebonne (s.c.) Culte au temple de Bolbec Culte à Fécamp (s.c.)
Jeu	21 mai	14 h 00	<b>Etude Biblique chez Nelly Langlois</b> <i>810 Route de Lillebonne - St Romain de Colbosc</i>
Dim	24 mai	<b>10h45</b>	<b>PENTECÔTE - CULTE D'OFFRANDE A BOLBEC (s.c.)</b> Présidé par Richard Taufer
Ven	29 mai	10 h00	<b>Etude Biblique au temple de Lillebonne (salle annexe)</b>
Dim	31 mai	10h30 11h00	Culte au temple de Lillebonne Culte au temple de Bolbec

## INFORMATION IMPORTANTE :

**Ces dates et horaires sont donnés à titre indicatif et sont susceptibles d'être modifiés**

...

**Reportez-vous, pour plus de garanties, sur notre site Internet :**

**<https://cote-dalbatre-caux-seine.epudf.org/>**

**Ou près de nos conseillers presbytéraux**



## APPELS D'URGENCE :

Pasteur :

⇒ Poste vacant

Laïcs responsables :

⇒ Ph. DUFLO : 02.35.31.49.53 / 06.11.17.53.60 - philippe.duflo@sfr.fr

⇒ J. DURAND : 02.32.75.64.22 / 06.74.59.00.54 - durandjanice@gmail.com

Aumônerie des hôpitaux :

# AGENDA JUIN 2026

Dim	07 juin	<b>11h00</b>	<b>Culte unique à St Antoine la Forêt (s.c.)</b> Suivi d'un repas tiré des sacs
Mer	10 juin	<b>14h00</b>	<b>Groupe Partage chez Sylvette Pierrot</b> <i>31 rue Aristide Briand à Fécamp</i> 14h00 Espérance - Amitié (Bon Foyer) Jeux et goûter
Dim	14 juin	10h30 10h45	Culte au temple de Lillebonne Culte au temple de Bolbec (s.c.)
Ven	19 juin	<b>10h00</b>	<b>Etude Biblique au temple de Lillebonne</b> <i>(salle annexe)</i>
Dim	21 juin	10h30 10h45 11h00	Culte au temple de Lillebonne (s.c.) Culte au temple de Bolbec Culte au temple de Fécamp (s.c.)
Jeu	25 juin	<b>14h00</b>	<b>Etude Biblique chez Nelly Langlois</b> <i>810 Route de Lillebonne - St Romain de Colbosc</i>
Dim	28 juin	10h30 12h30	<b>Culte Unique au temple de Lillebonne</b> Méchoui du Bon Foyer <i>Pensez à vous inscrire (voir flyer joint)</i>

## INFORMATION IMPORTANTE :

**Ces dates et horaires sont donnés à titre indicatif et sont susceptibles d'être modifiés ...  
Reportez-vous, pour plus de garanties, sur notre site Internet :  
<https://cote-dalbatre-caux-seine.epudf.org/>  
Ou près de nos conseillers presbytéraux**



## BULLETIN D'ABONNEMENT REFLET

*(Cet abonnement n'implique pas l'adhésion à l'association culturelle)*

Mademoiselle       Madame       Monsieur

NOM : ..... Prénom : .....

Adresse : .....

Code postal : ..... Localité : ..... ☎ : fixe ..... portable .....

**courriel :** ----- @ -----

s'abonne    se réabonne pour 1 an (6 numéros)    offre un abonnement à une personne de son choix ou à celui de la rédaction :

(Nom, prénom et adresse : .....) )

20 € (normal)    30 € (soutien)    fait un don de : ..... €

Je m'oppose à ce que Les données me concernant soient utilisées par d'autres que les responsables de l'association culturelle et/ou des administrateurs du Bon Foyer (Reflet), notamment à des fins de prospection.

**À adresser : Secrétariat LE BON FOYER - 10 rue Pasteur - 76210 BOLBEC**

Date d'abonnement : \_\_\_\_\_

Signature :

# LECTURES BIBLIQUES

## MAI

	LECTURE SUIVIE	PRIER LES PSAUMES	CANTIQUE
1	Ephésiens 6. 10-17	46	36-31
2	Ephésiens 6.18-24	65	62-83
3	Actes 6. 1-7 1 Pierre 2. 4-9 Jean 14. 1-12	33	24-07
4	Hébreux 1. 1-4	82	22-05
5	Hébreux 1. 2-14	2	31-09
6	Hébreux 2. 1-10	8	23-10
7	Hébreux 2. 11-18	22	33-12
8	Hébreux 3. 1-6	26	12-06
9	Hébreux 3. 7-19	95	31-32
10	Actes 8. 5-17 1 Pierre 3. 15-18 Jean 14. 15-21	66	47-08
11	Hébreux 4. 1-13	75	22-04
12	Hébreux 4. 14—5. 10	15	63-53
13	Hébreux 5. 11—6. 8	140	33-06
14	Actes 1. 1-11 Ephésiens 1. 17-23 Matthieu 28. 16-20	47	34-31
15	Hébreux 6. 9-20	58	21-12
16	Hébreux 7. 1-19	20	34-07
17	Actes 1. 12-14 1 Pierre 4. 13-16 Jean 17. 1-11	27	45-07
18	Hébreux 7. 11-22	110	49-16
19	Hébreux 7. 23-28	116	34-07
20	Hébreux 8. 1-13	89. 35-53	36-04
21	Hébreux 9. 1-10	6	44-03
22	Hébreux 9. 11-14	92	41-22
23	Hébreux 9. 15-28	103	47-19
24	Actes 2. 1-11 1 Corinthiens 12. 3-13 Jean 20. 19-23	104	35-01
25	1 Pierre 1. 13-25	34	21-09
26	Hébreux 10. 1-18	121	34-07
27	Hébreux 10. 19-31	17	23-21
28	Hébreux 10. 32-39	12	52-09
29	Hébreux 11. 1-7	69. 1-17	21-01
30	Hébreux 11. 8-22	44	52-18
31	Exode 34. 4-9 2 Corinthiens 13. 11-13 Jean 3. 16-18	86	37-12

ASCENSION

PENTECÔTE

PAROLE POUR TOUS 2026 - EDITIONS SMPP  
CANTIQUES DU RECUEIL ALLELUIA  
Disponibles à la Librairie des temples de Bolbec et de Lillebonne

## JUIN

	LECTURE SUIVIE	PRIER LES PSAUMES	CANTIQUE
1	Hébreux 11. 23-31	69. 18-37	56-01
2	Hébreux 11. 32-40	142	46-05
3	Hébreux 12. 1-11	123	36-17
4	Hébreux 12. 12-17	18. 1-25	31-19
5	Hébreux 12. 18-24	11	31-03
6	Hébreux 12. 25-29	18. 26-51	44-14
7	Deutéronome 8. 2-16 1 Corinthiens 10. 16-17 Jean 6. 51-58	147	24-06
8	Hébreux 13. 1-6	66	45-16
9	Hébreux 13. 7-14	37. 1-26	36-30
10	Hébreux 13. 15-25	37. 27-40	45-01
11	Osée 1. 1-9	128	47-19
12	Osée 2. 1-3	86	41-11
13	Osée 2. 4-15	38	13-05
14	Exode 19. 2-6 Romains 5. 6-11 Matthieu 9.36—10. 8	100	44-07
15	Osée 2. 16-25	92	92
16	Osée 3. 1-5	49	31-20
17	Osée 4. 1-14	14	25
18	Osée 5. 8-15	55	43-04
19	Osée 6. 1-6	76	36-08
20	Osée 8. 1-14	88	22-05
21	Jérémie 20. 10-13 Romains 5. 12-15 Matthieu 10. 25-33	69	48-12
22	Osée 9. 10-17	129	14-09
23	Osée 10. 1-15	28	55-07
24	Osée 11. 1-11	42	47-14
25	Osée 12. 1-15	131	41-11
26	Osée 13. 1—14. ,1	39	8
27	Osée 14. 2-10	43	36-30
28	2 Rois 4. 8-16 Romains 6. 3-11 Matthieu 10. 37-42	89	45-14
29	Amos 1. 1-2 & 3. 3-8	57	22-09
30	Amos 3. 1-2 & 9-15	71	31-17

### DIMANCHE 03 MAI 2026 :

**08h30 :** Rencontre avec la cheffe du bureau central des cultes au ministère de l'intérieur avec Parvine Lacombe, cheffe du bureau central des cultes.

### DIMANCHE 10 MAI 2026 :

**08h30 :** le CERIE : Sciences, culture et théologie en dialogue avec Yohann Tourne, directeur stratégique du CERIE et Elie Cobo, responsable rencontres professionnelles.

### JEUDI 14 MAI 2026 : ASCENSION

**09h30 :** Ascension - ritualités mutantes avec Pierre Gisèle, auteur—professeur honoraire de la Faculté de théologie et de sciences des religions de l'Université de Lausanne.

### DIMANCHE 17 MAI 2026 :

**08h30 :** En direct du Festival de Cannes pour parler de cinéma et de foi chrétienne

### DIMANCHE 24 MAI 2026 : PENTECÔTE

**08h30 :** La photographie, miroir de notre spiritualité - chant d'immeubles avec Jérémie Corbeau, photographe.

### DIMANCHE 31 MAI 2026 :

**08h30 :** Passeur(s) - avec Frédéric Loore, journaliste indépendant et auteur.

### DIMANCHE 07 JUIN 2026 :

**08h30 :** Ils ne méritent pas tes larmes / Little Rock 1957 avec Thomas Snegaroff, journaliste et historien et Xavier Bussy, compositeur et interprète.

### DIMANCHE 14 JUIN 2026 :

**08h30 :** Carnets de route : voyages, rencontre et spiritualité avec Laurence Veillet, architecte dplg et motarde.

### DIMANCHE 21 JUIN 2026 :

**09h30 :** 8e édition RVPP a Coulonge-sous-Salève : Sauvés, oui, mais de quoi ? avec Alexandre Antoine, professeur d'Histoire de l'Église à la FLTE et Esther Lenz, pasteure et responsable formation théologique et spirituelle des adultes à l'UEPAL.

### DIMANCHE 28 JUIN 2026 :

**08h30 :** Sur les traces d'un Albert Schweitzer aux multiples facettes avec Matthieu Arnold, professeur d'histoire du christianisme moderne et contemporain.

### DIMANCHE 3 MAI 2026 :

#### **10h00 - 10h30 : Ma Foi... Puiser**

En Israël, Damien Boyer rencontre Pierre-David Thobois en pleine nature ; et sur le plateau David Sautel reçoit le pasteur Samuel Duval

### DIMANCHE 10 MAI 2026 :

#### **10h00 -10h30 : Écriture. s**

Une émission préparée par Marion Muller-Colard, qui reçoit Jean-François Serres, essayiste.

### JEUDI 14 MAI 2026 :

#### **10h00 - 11h00 : Culte de l'Ascension en Eurovision**

depuis Liège, en Belgique.

### DIMANCHE 17 MAI 2026 :

#### **10h00 -10h30 : Jean-Frédéric Oberlin** (titre de travail)

*Dans la collection Histoire vivante du protestantisme*

### DIMANCHE 24 MAI 2026 :

**10h00 - 11h00 : Culte de Pentecôte en Eurovision** en direct et en Eurovision depuis Locarno, en Suisse.

### DIMANCHE 31 MAI 2026 :

#### **10h00 - 10h30 : Variations Éthiques – L'intelligence artificielle va-t-elle remplacer Dieu ?**

*Regards croisés du monde protestant sur les grandes thématiques qui traversent notre société.*  
Comment faire usage de l'I.A. en accord avec les valeurs de l'Évangile ?

### DIMANCHE 07 JUIN 2026 :

#### **10h00-10h30 : Ma Foi...**

Chaque mois, *Ma Foi...* revient sur un sujet ou une question qui nous interpelle tous. Qu'en disent les protestants ?

### DIMANCHE 14 JUIN 2026 :

#### **10h-10h30 : Ma Bible – Le pari de Dieu**

Avec aujourd'hui : Laetitia Dutilleul, médecin ; Pierre Scherrer, manager dans la recherche environnementale ; et Alexandre Sarran, pasteur.

### DIMANCHE 21 JUIN 2026 : CULTÉ

#### **10h00-10h30 : à l'Église méthodiste unie à Colombes**

### DIMANCHE 28 JUIN 2026 :

#### **10h00-11h00 : Entre les lignes – Les vêtements de la Bible**

Témoignages, rencontres inspirantes et musique spirituelle se croisent pour une exploration sensible et engagée d'un thème aussi ancien qu'actuel.

## DANS NOS RETROVISEURS :

### Cultes des Rameaux



tratif, quelques renseignements (dont des dates de naissance) qui permettent des gestes d'amitié ...

### Fête de printemps de la paroisse



### Cultes par temps froid



Depuis quelques années, lorsque l'hiver est là, à Lillebonne comme à Bolbec, nous avons pris l'habitude de tenir nos cultes dans une salle annexe, plus faciles à chauffer...

A Bolbec, c'est dans la salle d'accueil (dite cuisine aussi), aménagée à cet effet, que se sont tenus les cultes de janvier et février au lieu de la salle du consistoire. En effet, cette salle se situant au rez-de-chaussée est facilement accessible aux personnes à mobilité réduite. Cette salle pourra servir aussi, dans le courant de l'année, pour les agapes (rencontres d'après culte autour de petits gâteaux, jus de fruit, café ...) dès qu'une équipe de volontaires se sera déclarée.

### Entraide protestante de Lillebonne

Le dimanche 15 mars 2026 à l'issue du culte dominical, au temple de Lillebonne, l'entraide protestante de Lillebonne s'est prononcée pour sa dissolution. Elle rejoint celle de la paroisse Côte d'Albâtre-Caux-Seine et invite ses membres (qui sont aussi membres de l'association culturelle) à poursuivre les activités locales, à innover aussi...



A ce sujet, il nous manque, au niveau adminis-

Ce dimanche 22 mars 2026, notre paroisse a célébré la fête du printemps. Après le culte présidé par la pasteur Xavier Langlois au temple de Bolbec, nous nous sommes retrouvés à une bonne trentaine de convives, au Bon Foyer à Bolbec pour un repas autour de l'œuf de Pâques, préparé par l'équipe cuisine du Bon Foyer (réunie autour de Christiane, Monique, Andrée, Christian, Didier et Jean-Claude) dans la salle des repas magnifiquement (et sobrement) décorée par Clotilde, comme à son habitude.



Puis, pour conclure cette journée, Gérard nous a présenté un exposé participatif autour de « PÂQUES à travers le monde : origines, symboles et traditions méconnues », aidé à la technique par notre ami Didier.

Une bonne et belle journée

### A LILLEBONNE

C'est le dimanche 29 mars 2026, à 10h30 au temple de Lillebonne, que s'est tenu le dernier acte officiel de la fusion de nos deux paroisses. Il nous faut maintenant, comme l'écrit Janice Durand dans son éditorial : « *Maintenant, plus que jamais, nous avons besoin de travailler ensemble, d'imaginer comment faire fonctionner notre nouvelle église, comment maintenir les liens avec tous les paroissiens et comment toucher ceux qui sont en dehors de l'église et qui se questionnent.* »

### A BOLBEC

C'est le dimanche 12 avril 2026 au temple de Bolbec que s'est tenue la première assemblée générale de la paroisse unifiée. Difficile exercice qui rendent encore plus prégnants les propos de Janice ...

Quoi qu'il en soit, nous sommes appelés, toutes et tous, à cheminer ensemble et à co-construire un avenir pour notre communauté aux attentes multiples et parfois antagonistes.

Que Dieu nous soit en aide sur ce chemin difficile et qu'il permette à chacune et à chacun d'avancer fidèlement en Sa présence.

### ENTRAIDE PROTESTANTE

Juste avant avait lieu la première A.G. de l'entraide protestante de la paroisse, présidée par notre sœur Sylvaine Brasse, assistée de Françoise Lebouvier.

Après la lecture du compte-rendu de l'AG 2025, c'était au tour de Françoise de nous lire le bilan financier, toujours sain, de l'association. Celui-ci en excédent de 1 057 € permettra à l'association, libérée du poids de la gestion des distributions de la Banque Alimentaire (mais en y participant toujours), de poursuivre ses actions.

Pendant cette A.G. il était rappelé que l'entraide travaille aussi sur Fécamp et St Romain, grâce à des « correspondants locaux » et travaillera donc désormais avec nos amis de Lillebonne, engagés, eux, dans les distributions de « l'Épicerie solidaire » gérée par le C.C.A.S. de Lillebonne.

#### **Informations sur l'Épicerie solidaire de Lillebonne : Ouverture :**

Lundi : 14H00-16H00

Mercredi et Vendredi : 9H30-11H30.



### COLLECTE DE PRINTEMPS

Nous nous permettons de vous rappeler que la aura lieu les **24 & 25 avril 2026**

**COLLECTE NATIONALE** Les dates sont fixées, elles, aux : **06 et 07 novembre 2026**

Nous vous demandons de bien vouloir nous confirmer votre participation à ces collectes auprès de Sylvaine Brasse (sa nouvelle présidente) au 06.14.99.90.43 ou de Françoise Lebouvier au 02.35.31.85.68

Vous pouvez aussi vous inscrire :

**[www.ba76.banquealimentaire.org](http://www.ba76.banquealimentaire.org)**

**ou, pour la collecte sur le site:**

**<https://www.jeveuxaider.gouv.fr>**

### RALLYE DES LUMIÈRES

Le vendredi 10 avril, nous avons accueilli, au temple de Bolbec, vers 17h15, une dizaine d'enfants qui, avec Paul, participaient à un rallye des lumières à l'occasion de son baptême.



Parcours ludique à travers la ville de Bolbec, mêlant découverte du patrimoine local et recherche des symboles du baptême dans les différentes expressions de la foi chrétienne.

L'une de ces étapes s'est déroulée au temple vers 17h 15, avec le souhait de faire découvrir aux enfants, de manière simple et vivante, les spécificités du culte protestant, ses symboles, ainsi que ce qui nous unit en tant que chrétiens.

Un message de fraternité et de respect des différences, notamment grâce à la présence de quelques membres de notre communauté, a été mis en valeur en cette occasion. Ceux-ci se sont vus remettre une bougie en signe de remerciement de leur accueil.

Puis, avant de se séparer pour une autre étape, les enfants ont appris le chant « Je te dis que si tu crois, tu verras la Lumière de Dieu »

## DANS NOS AGENDAS :

### ◇ Rallye touristique du 1<sup>o</sup> mai



Corinne, Bibiche et Marie-Pascale, cette année, vous attendent place de la Mairie de Saint Romain de Colbosc, place Théodule Benoist 76430 à 9h00.



Un circuit d'observation (pas de vitesse ...) vous permettra de passer un bon moment avant de retrouver les équipages pour un repas tiré des sacs le midi ... Une enveloppe de secours, pour les malchanceux, sera fournie à chaque équipage ...

### ◇ Culte de Pentecôte : Le 24 mai prochain, culte unique - culte d'offrande à Bolbec, présidé par Richard Taufer.

Occasion de rencontre mais aussi de donner pour le service de l'Eglise.



### ◇ Culte du 07 juin

Chaque année, nos amis lillebonnais se réunissent, en juin, au château d'Etelan ...

Hélas, cette année, ce lieu magnifique a été préempté par la paroisse du Havre.

Cette rencontre aura donc lieu dans le jardin du temple de Saint Antoine la Forêt à partir de 11h00 et sera suivie d'un repas tiré des sacs.

Venez nombreux

Culte unique avec repas tiré des sacs

### ◇ Méchoui du Bon Foyer

C'est le 28 juin prochain qu'aura lieu le traditionnel méchoui du Bon Foyer.

Ce même dimanche, à 10h30, Culte unique, au temple de Lillebonne présidé par le pasteur Xavier Langlois.

## FINANCES

Au 31 mars dernier, nous aurions dû recevoir 12 500 € ... Nous n'avons reçu que 9 314 €, soit un retard de 3 186 € ...

A cette date, nos charges s'élevaient à 8 581 € (dont 2 500 € de contribution à la Région ...).

En avril, nous avons réglé nos assurances AXA (pour 2 900 €).

Fort heureusement, vous êtes restés fidèles financièrement et, fin avril, nous pourrions verser une deuxième mensualité à la Région (2 500 €) ... Mais nous resterons avec un retard de 2 mois ... alors que la période toujours difficile que nous traversons affecte nos finances familiales ...

Quelques-uns ont adopté les virements mensuels et nous les en remercions.

D'autres contribuent chaque dimanche par des offrandes nominatives ou anonymes lors des collectes lors des cultes. Qu'ils soient remerciés aussi

D'autres enfin, à l'occasion d'une visite, nous remettent leur participation financière.

A eux aussi, grand merci.

**Ne prenons pas de retard  
Participons joyeusement  
à la vie financière de notre paroisse!**

**Fractionnons**

**Augmentons**

**Incitons à donner**

**LE BON FOYER**  
10 rue E.Dupray BOLBEC



**Président:** Gérard SENEAL  
**Vice-Présidente :** Christiane SIEURIN  
**Secrétaire :** Sylvaine BRASSE  
**Trésorière :** Catherine SENEAL

~~~~~  
 Cotisations ( janvier à décembre)  
 Couples : 20,00 € -Adultes : 13,00 €  
 Enfants : 6,00 €

~~~~~  
**PROCHAINES RÉUNIONS :**  
ouvertes à toutes et à tous

On recherche des bénévoles

~~~~~  
**Mercredi 13 mai 2026**  
 à 14h00  
**Jeux et goûter**

~~~~~  
**Mercredi 10 juin 2026**  
 à 14h00  
**Jeux et goûter**

~~~~~  
**Dimanche 28 juin 2026**  
 à 12h30  
**Méchoui du Bon Foyer**  
**(pensez à vous inscrire)**

~~~~~

**EN CAS D'URGENCE**  
 Ou **POUR LE COVOITURAGE**  
**VOUS POUVEZ NOUS APPELER**

☎ **02.35.31.02.32**  
 ☎ **02.76.75.32.70**

Rejoignez-nous sur notre site Internet  
 • en scannant ce QR CODE



• <https://cote-dalbatre-caux-seine.epudf.org/>

**RECETTES DE GRAND-MA**



**BOULETTES DE SAUMON**  
**À la crème d'avocat**



**Pour 2 pers**

- ❶ 1 gros pavé de saumon
- ❷ 1/3 bouquet d'aneth ciselé ou en poudre
- ❸ 1 zeste de citron
- ❹ 30 gr de chapelure -sel poivre-
- ❺ 1 avocat mixé et un jus de citron
- ❻ 90 gr de fromage blanc –sel poivre-

- 1) Cuire ❶ et l'émietter dans un saladier
- 2) Ajouter ❷ et ❸
- 3) Puis ajouter petit à petit ❹ et bien mélanger avant de former des boulettes que vous cuirez dans une poêle avec un peu d'huile.
- 4) Pour la crème d'avocat mélanger ❺ avec ❻
- 5) Servir avec du riz

😊😊😊 Régalez-vous 😊😊😊



**LOCATION**  
**GESTION**  
**TRANSACTION**

02 35 31 19 23

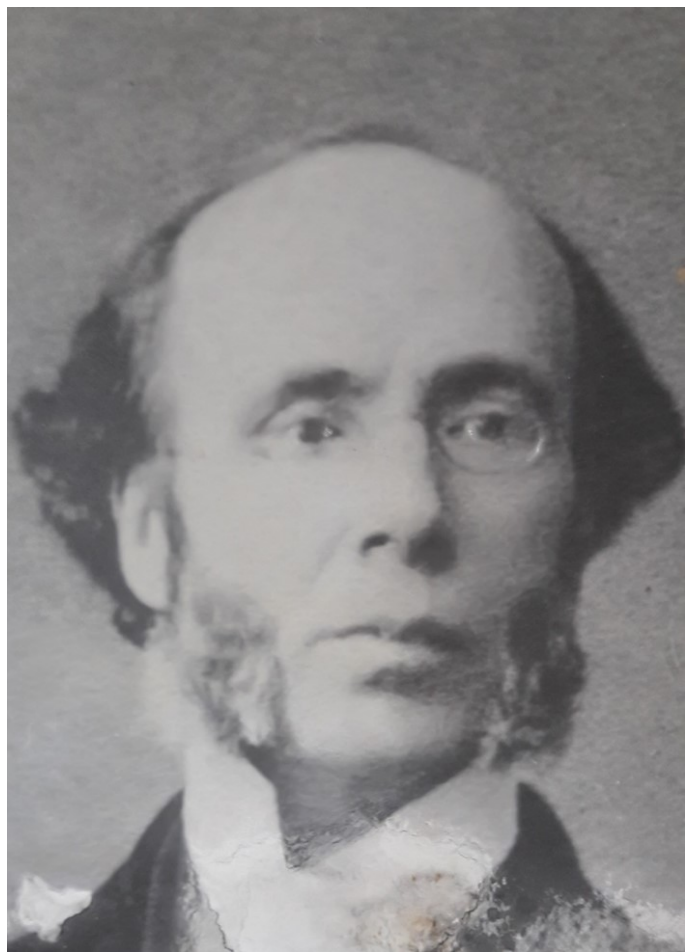

### Ministère à Bolbec : 1849-1886

**H**ébert SOHIER est né le 20 mars 1816 à Saint-Hélier, ville située sur l'île de Jersey.

Son père, Jean Sohier, revient en France avec sa famille en 1822. Deux ans plus tard, il devient pasteur du temple de Montivilliers.

**Le jeune Hébert commence ses études classiques à Bolbec sous la direction des pasteurs De Félice et Maurel.** Reçu bachelier ès lettres, il part étudier la théologie à la faculté de Montauban. Muni de tous les grades, il quitte cet établissement en 1839.

Le 21 juillet de la même année, il est consacré au Saint-Ministère par son maître et ami Guillaume De Félice.

En 1840, il commence sa carrière pastorale à Cherbourg en tant que pasteur auxiliaire, puis en titre. Quatre années plus tard,

après avoir été suffragant à Caen., Hébert Sohier passe au service de l'Eglise protestante de Montivilliers où il remplace son frère aîné Jean.

*La même année, il épouse Marie Aimée Lecoq. De cette union, six, enfants vont naître: - Amélia - Marie Anne (1846-) qui épousera Adolphe Roux, dont Charles Roux, lui aussi pasteur, mort en déportation, et Marguerite Roux (1883-1958) épouse Dupuis. - Marguerite Laetitia (1849 -) - Louisa Sophie (1851 - 1852) - Alfred, né le 29 avril 1853. Licencié en droit, il est diplomate de 1880 à 1909. Il termine sa carrière comme ministre plénipotentiaire. Les trois autres enfants sont décédés en bas âge.*

Au début de l'année 1849, Hébert Sohier réussit à prouver qu'il descend de la famille Sohier de Vermandois, laquelle s'était fixée dès 1474 à Jersey puis maintenue. Il peut alors reprendre le nom de Vermandois.

Cette même année, monsieur Alméras, sur son lit de mort, désigne Hébert Sohier de Vermandois pour lui succéder. Mais ce dernier hésite à accepter. Il faut toute la force de persuasion de Jacques Fauquet, protestant et maire de Bolbec, pour le convaincre. Finalement, le pasteur accepte mais à condition qu'une seconde place de ministre soit créée.

Les membres du consistoire font suite à sa demande dès le 14 août 1849. Dans une lettre adressée au préfet, le président de l'assemblée décrit la situation de la circonscription.

La section de Bolbec comprend seize communes, soit deux mille deux cent cinquante protestants. Mille six cent cinquante d'entre eux résident à Bolbec. Afin de contenir l'ensemble de ses fidèles, le pasteur doit célébrer deux services par dimanche. Il doit également assurer la célébration des baptêmes, mariages et inhumations ainsi que l'instruction des catéchumènes. Le pré-

sident du consistoire fait alors remarquer "qu'une si pénible tâche dépasse les forces d'un seul homme." La demande est transmise au ministre des Cultes.

Moins d'un an plus tard, la seconde place demandée est créée officiellement par un décret en date du 20 juillet 1850.

En 1853, à la mort de D. Maurel, le pasteur Sohier occupe le poste de président du Consistoire. Durant ses trente-six années passées au service de l'Eglise protestante de Bolbec, il ne s'absentera que trois fois pour des raisons personnelles. Son premier congé, d'une durée de cinq semaines, lui est accordé le 30 mai 1858. Il l'utilise pour rendre visite à ses parents, établis à Jersey, qu'il n'a pas vus depuis seize ans. Un second congé, d'une même durée, lui est concédé quatre années plus tard. Il lui permet de conduire sa famille aux îles de la Manche. Enfin, le 23 octobre 1865, les membres du Conseil presbytéral lui permettent de s'absenter durant six semaines pour raisons de santé.

Lors de l'année 1886, âgé de soixante-dix ans, il écrit aux conseillers presbytéraux que son âge et son état de santé l'obligent à prendre un repos aussi complet que possible. Il rappelle qu'il a assuré son ministère sans interruption pendant plus de quarante-six ans, dont quarante et un passés dans la circonscription consistoriale de Bolbec. **Il souligne qu'il est resté pasteur de Bolbec pendant trente-six ans, dont trente-deux passés à la présidence du Consistoire.**

Suite à la demande de congé de Hébert Sohier, les membres du Conseil presbytéral de Bolbec s'adressent à leurs collègues de l'assemblée consistoriale. Ils leur demandent la permission de trouver un suffragant à monsieur Sohier. De plus, ils suggèrent de demander au gouvernement l'allocation de secours accordée en pareil cas. Les membres du consistoire approuvent cette démarche et peu après, Jean Lafon est nommé suffragant.

Le 29 mars 1886, moins d'un mois après avoir décidé de se reposer, Hébert Sohier

s'éteint. Une souscription est alors ouverte pour les funérailles du pasteur. Les « anciens » décident qu'un monument funéraire lui sera élevé ~ En fonction des largesses des fidèles, il sera réalisé en pierre ou en marbre. Le 8 novembre 1886, les comptes de la souscription sont arrêtés. Le montant des dons s'élève à quatre mille neuf cent quatre-vingt-treize francs.

Le monument funéraire est alors érigé, le matériau choisi est le marbre. Les principaux souscripteurs sont issus des familles Fauquet et Lemai(s)tre qui se sont engagées respectivement pour mille trois cent vingt-cinq et trois cent cinquante francs.

Suite au décès de monsieur Sohier, le président du Consistoire, Jean Messines, propose aux membres du Conseil presbytéral d'élire Jean Lafon. Ce dernier est le suffragant du pasteur décédé. Honoré de cette proposition, le pasteur Lafon l'accepte...

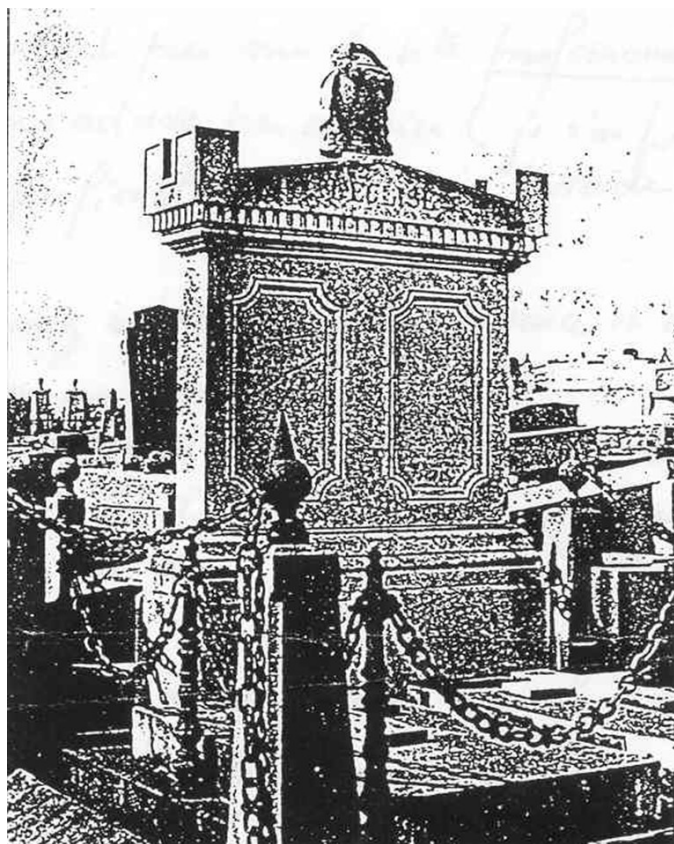

**Monument érigé  
au cimetière monumental de  
Bolbec.**

	1	2	3	4	5	6	7	8	9	10	11
1	A	R	C	H	I	T	O	P	H	E	L
2	R	O	I			P	O	U	X		A
3	A	R	E	O	P	A	G	I	T	E	S
4	B	E	L	I	A	L		L	A		S
5	E			N	U	E		E	S	A	U
6	S	A		D	L		V		E	V	E
7		S	U	R		M	A	L		O	R
8	P	A	R	A	D	I	S		E	C	U
9	U		I		U	N	E		L	A	S
10	A	R	M	U	R	E		B	U	T	

## Horizontalement

1 - Comme le Judas du Nouveau testament, cet homme de l'Ancien testament trahit un grand roi et alla se suicider -  
 2 - Jésus-Christ l'est - Plaie d'Égypte -  
 3 - Ils composaient le tribunal d'Athènes; l'un d'eux se convertit au message de Paul -  
 4 - Personnification du mal - Article de Loi -  
 5 - Comme David surprit Bath-Schéba - Edom -  
 6 - C'est le commencement de la sagesse - Le début de David et la fin de Saul - Mère anacyclique -  
 7 - Tel est le chemin sur lequel Dieu conduit - Dieu nous en délivre - Richesse d'Ophir -  
 8 - Eden - Le « petit bouclier » de l'archer -  
 9 - Jésus prie pour que l'Église le soit - Ceux qui le sont peuvent recevoir de Jésus un nouveau dynamisme -  
 10 - Emparons-nous chaque jour de celle que Dieu nous donne! - Le nôtre, c'est le royaume de Dieu et sa justice.

## verticalement :

1 - Dès le début de leur histoire, les Israélites eurent souvent affaire à ce grand peuple du désert - Cette sage-femme fut une femme-sage : elle préféra obéir à Dieu plutôt qu'à Pharaon -  
 2 - Il se révolta contre Moïse et Aaron et périt englouti - Bon roi de Juda -  
 3 - Malgré la malédiction prononcée par Josué, cet homme osa rebâtir Jéricho; ce fut au prix de ses deux fils - Objet mystérieux dont se servait le souverain sacrificateur pour connaître la volonté de Dieu -  
 4 - Consacrera avec de l'huile -  
 5 - Apôtre - Tel était le cœur de Nabal -  
 6 - Une des pierres du pectoral - Poids utilisé par les Hébreux -  
 7 - Un peu du bois de l'arche de Noé (de bas en haut) - Où l'on conservait l'huile et le vin -  
 8 - Symbole du Saint-Esprit -  
 9 - Pierre et Paul vécurent cette expérience ineffable - Héritier du royaume des cieux -  
 10 - Tous Paraclet -  
 11 - Dieu offrit à la juive Esther l'amour et la faveur de ce puissant monarque.

REVERENDFUN.COM COPYRIGHT G4, INC



PENDANT COMBIEN DE TEMPS CROIS-TU QU'IL CONTINUERA DE FRAPPER À LA PORTE ?

## HUMOUR PROTESTANT

Il est tard. La nuit est déjà tombée depuis longtemps.

Un homme est allongé près d'une plaque d'égout; visiblement, complètement ivre. Il essaie de faire glisser des pièces et des billets dans le trou de la plaque d'égout.

Passé alors un pasteur qui croit reconnaître un de ses paroissiens.

- Mais qu'est-ce que vous faites là, mon frère?

- Ben, M'sieur le pasteur, vous avez dit ce matin, dans votre sermon, que Dieu aimait qu'on fasse des dons anonymes. Alors, comme j'ai vu un tronc pour y mettre de l'argent de façon anonyme, eh ben j'applique le sermon, **hips!** Je mets mon argent de façon anonyme, c'est comme ça que Dieu aime qu'on fasse!

*Petite anthologie d'humour Protestant et Evangélique de Joël MOREAU*

Cyberspace Ministry cyberspaceministry.org
Wordoku Biblique Hebdo
Puzzle No. 139
Indice Un bien triste portrait
Les 9 lettres à utiliser : C E H I O P R T Y

E		R				T
	T	Y				I
R			Y		O	E
C					I	O
						Y
	I					H
					T	P
			I	O	H	Y
Y	E		R			I

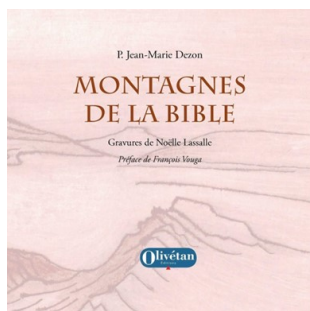

## Montagnes de la Bible

**Auteurs : Jean-Marie Dezon, Noëlle Lassalle (illustrations), François Vouga (Préface)**  
**Editeur : Olivétan**  
**176 pages - 34,00 €**

Beau livre associant des illustrations à la sanguine de Noëlle Lassalle aux textes pleins de force et de poésie de Jean-Marie Dezon pour évoquer 27 montagnes de la Bible et les événements déterminants qui s'y déroulent.

Parmi elles, la montagne de Moïse, celle du souffle léger qui se révèle à Élie. C'est aussi sur ces hauteurs que Jésus invite ses disciples et la foule nombreuses de ses auditeurs, qu'il s'assied devant eux pour nous enseigner la charte du bonheur d'un sermon sur la montagne. C'est sur elle qu'il convoque les Onze pour un second sermon sur la montagne, plus petit, pour les envoyer faire des nations ses disciples et leur promettre une présence qui les accompagnera jusqu'à la finalisation ... : « Celui-ci est mon fils, le bien-aimé ; écoutez-le ! »

## L'Orphelin Français

**Auteur : Michael Stolle**

**Editeur : Olivétan**

**582 pages - 24,90 €**

**Un héritage perdu. Un secret qui attend d'être révélé. Un voyage qui pourrait tout changer.**

Aussi loin que remontent ses souvenirs, le monde de Pierre de Beauvoir s'est limité aux murs d'un monastère à Reims. Orphelin, élevé dans la solitude, il n'a jamais remis en question la vie tranquille qui lui était destinée... jusqu'au jour où le destin frappe à sa porte. Une révélation fait voler en éclats tout ce qu'il croyait savoir. Arraché à la sécurité du cloître, il est projeté au cœur d'un jeu dangereux où se mêlent pouvoir, tromperie et ambition. Des ennemis tapis dans l'ombre, des murmures de son passé qui menacent de détruire son présent : Pierre entame un périple périlleux à travers les cours de France et d'Angleterre, là où la loyauté est éphémère et la trahison une seconde nature.

Mais Pierre n'est pas un orphelin ordinaire. Il porte en lui un secret que des forces immensément puissantes – et même sa propre famille – seraient prêtes à tuer pour protéger... ou pour anéantir.

Une bataille pour son identité. Une guerre de dupes. Le destin d'un jeune homme lié à l'avenir des nations...

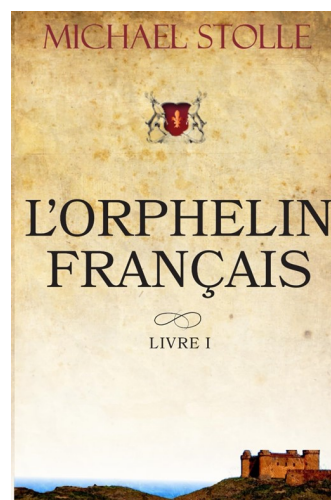

## Rien de nouveau sous le soleil

**Auteur : Jean-Michel Guerche**

**Edition Olivétan**

**384 pages - 22,00 €**

La langue française est riche en proverbes et expressions imagées, très utiles pour communiquer des vérités de manière dynamique et colorée. Certains dictons sont récents, d'autres ont des origines éloignées, et ceux tirés des textes bibliques ne sont pas rares tant notre culture est imprégnée de traditions chrétiennes.

Voici 365 méditations bibliques basées sur des dictons, des proverbes, des locutions et des expressions populaires, de France et d'ailleurs. Ces lectures quotidiennes nous invitent à explorer nos expressions courantes pour en tirer des applications spirituelles.

Chaque lecture rappelle l'origine de l'expression du jour, la rattache à un passage ou à un thème biblique, et nous invite ensuite à méditer un texte des Écritures pour nous conduire dans une réflexion personnelle.



## Cdr RECUEIL DIGITAL « J'aime l'Éternel Kids » volume 1

**Auteur : jeunesse en mission**

**Editeur : JEM - Jeunesse en Mission**

**Distributeur : Editions du Moulin**

**Prix : 28,80 €**

Version informatique, partitions et textes en PDF

Les textes sont à projeter en Midi-files ... (utiles pour les prédicateurs en l'absence de musiciens ...)

Plus de renseignements sur : [ww.psalmo.com](http://ww.psalmo.com)



# PRINTEMPS

Hier, le pommier voisin n'avait encore rien, nu et sec, au milieu d'un foisonnement doux et blanc, laiteux, de fleurs et de bourgeons nouveau-nés. De feuilles ce matin il est frisé, comme de la laine d'un agneau, compacte et serrée et, de-ci de-là, une vapeur pâle vient le couvrir, prémices d'une floraison qui en fera bientôt un bien trop grand bouquet de mariée.

Le ciel attend et sous sa coupole le va-et-vient bruissant des merlettes pressées traverse d'arbre en arbre accompagné du pépiement urgent d'une couvée qui, avant l'ondée, pressent l'obole.

L'air est neuf. Violettes et primevères, tulipes et myosotis le savent bien, elles en reconnaissent l'odeur. Il y a comme une liberté d'être et de penser, de s'ouvrir et de s'épanouir en un chant immobile et pur qui bientôt s'élève et monte et monte et monte encore plus haut là où, sans relâche, la grâce travaille à la joie de la terre qui s'ouvre aussi et reçoit ainsi le mystère.

Anéantis, nous aussi recevons, contemplons et adorons. Quel est ton secret, quelle est ta puissance, ô Dieu caché, pour que tant de feux soudains s'allument en nos cœurs fatigués, renouvelés? Il ne s'agit que d'aimer, croire, monter et prier avant que ne reviennent sévères et noirs comme la suie les pleurs du désespoir et les terreurs de la nuit au profond hiver des âmes qui errent trop loin de toi.

Combien de temps avant ta venue, Vie de nos vies? Combien d'heures leurre à nous lamenter sous le joug si lourd de nos peines de chaque jour? Combien de printemps nous as-tu alloués afin que nous comprenions enfin que tout est bien en ta sérénité, même quand ces heures glacées de leur prison nous enserrant et, pour nous étrangler, nous grèvent de toute lumière?

Toi, lève-toi. Lève-toi car voici la moisson de ceux que tu ne connais pas, de ceux qui ont entendu la chanson et qui ont longtemps cherché et qui sont prêts, si toi, tu veux aller et, en Son Nom, les trouver. Quand tout n'est que froid, souviens-toi de la joie et quand rien ne vient ne doute pas du bien. Lève-toi et entends le printemps éternel que ton Dieu te tend au travers d'une quête qui te mène, au loin et au près, dans la présence de Sa divinité.

Et quand tout sera balayé au temps du vent mauvais, lève-toi encore et proclame la souveraine Bonté qui te parle et qui jamais ne manque au cœur déjà désaltéré, à l'être pardonné et droit de celui qui s'incline et croit.

Les mots se succèdent et les phrases se font, l'homme est conscience et raison et tourne toujours sa pensée tour à tour bonne et profonde, trouble ou vaine et en ce fond est ce qui manque qui peine et qui est besoin d'une main qui touche, d'une voix qui écoute, d'un au-delà présent.

## Il vient

Mary Vaudran

21 août 2015